

系通科技股份有限公司

財務報告暨會計師核閱報告  
民國 109 及 108 年第 1 季

地址：苗栗縣竹南鎮科中路31號3樓

電話：(037)585920

## § 目 錄 §

項	目 頁	次	財 務 報 告 附 註 編 號
一、封 面	1		-
二、目 錄	2		-
三、會計師核閱報告	3		-
四、資產負債表	4		-
五、綜合損益表	5~6		-
六、權益變動表	7		-
七、現金流量表	8~9		-
八、財務報表附註			
(一) 公司沿革	10		一
(二) 通過財務報告之日期及程序	10		二
(三) 新發布及修訂準則及解釋之適用	10~11		三
(四) 重大會計政策之彙總說明	11~12		四
(五) 重大會計判斷、估計及假設不確定性之主要來源	12		五
(六) 重要會計項目之說明	12~30		六~二四
(七) 關係人交易	30~32		二五
(八) 重大或有負債及未認列之合約承諾	-		-
(九) 重大之災害損失	-		-
(十) 重大之期後事項	-		-
(十一) 具重大影響之外幣資產及負債資訊	32~33		二六
(十二) 附註揭露事項			
1. 重大交易事項相關資訊	33		二七
2. 轉投資事業相關資訊	-		-
3. 大陸投資資訊	-		-
4. 主要股東資訊	33		二七
(十三) 部門資訊	34		二八

### 會計師核閱報告

系通科技股份有限公司 公鑒：

#### 前 言

系通科技股份有限公司民國 109 年及 108 年 3 月 31 日之資產負債表，暨民國 109 年及 108 年 1 月 1 日至 3 月 31 日之綜合損益表、權益變動表與現金流量表，以及財務報表附註（包括重大會計政策彙總），業經本會計師核閱竣事。依證券發行人財務報告編製準則及經金融監督管理委員會認可並發布生效之國際會計準則第 34 號「期中財務報導」編制允當表達之財務報表係管理階層之責任，本會計師之責任係依據核閱結果對財務報表作成結論。

#### 範 圍

本會計師係依照審計準則公報第六十五號「財務報表之核閱」執行核閱工作。核閱財務報表時所執行之程序包括查詢（主要向負責財務與會計事務之人員查詢）、分析性程序及其他核閱程序。核閱工作之範圍明顯小於查核工作之範圍，因此本會計師可能無法察覺所有可藉由查核工作辨認之重大事項，故無法表示查核意見。

#### 結 論

依本會計師核閱結果，並未發現上開財務報表在所有重大方面有未依照證券發行人財務報告編製準則及經金融監督管理委員會認可並發布生效之國際會計準則第 34 號「期中財務報導」編製，致無法允當表達系通科技股份有限公司民國 109 年及 108 年 3 月 31 日之財務狀況，暨民國 109 年及 108 年 1 月 1 日至 3 月 31 日之財務績效及現金流量之情事。

勤業眾信聯合會計師事務所  
會計師 葉 東 輝

葉東輝

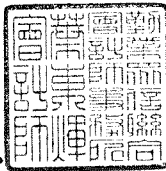

金融監督管理委員會核准文號  
金管證審字第 0980032818 號

會計師 高 逸 欣

高逸欣



金融監督管理委員會核准文號  
金管證審字第 0980032818 號

中 華 民 國 109 年 5 月 7 日



民國 109 年 3

日 及 3 月 31 日

單位：新台幣仟元

代 碼	資 產	109 年 3 月 31 日		108 年 12 月 31 日		108 年 3 月 31 日		代 碼	負 債 及 權 益	109 年 3 月 31 日		108 年 12 月 31 日		108 年 3 月 31 日		
		金 額	%	金 額	%	金 額	%			金 額	%	金 額	%	金 額	%	
	流動資產								流動負債							
1100	現金及約當現金(附註六)	\$ 86,249	52	\$ 88,761	49	\$ 104,163	53	2130	合約負債-流動(附註十九)	\$ 177	-	\$ 2,067	1	\$ 2,902	1	
1150	應收票據淨額(附註九及十九)	-	-	-	-	1,061	1	2170	應付帳款(附註十五)	4,713	3	10,575	6	7,564	4	
1170	應收帳款(附註九及十九)	13,774	8	23,224	13	7,104	4	2180	應付帳款-關係人(附註十五及二五)	99	-	178	-	55	-	
1180	應收帳款-關係人(附註九、十九及二五)	174	-	285	-	972	1	2200	其他應付款(附註十六)	8,596	5	9,883	6	6,955	4	
130X	存貨(附註十)	14,133	9	14,991	9	22,350	11	2280	租賃負債-流動(附註十二)	3,867	2	3,851	2	3,801	2	
1476	其他金融資產-流動(附註八)	27,775	17	28,241	16	27,297	14	2399	其他流動負債-其他(附註十六)	776	1	799	-	435	-	
1479	其他流動資產-其他(附註十三及二五)	921	1	323	-	2,647	1	21XX	流動負債總計	18,228	11	27,353	15	21,712	11	
11XX	流動資產總計	143,026	87	155,825	87	165,594	85		非流動負債							
	非流動資產							2570	遞延所得稅負債	404	-	404	-	299	-	
1510	透過損益按公允價值衡量之金融資產-非流動(附註七)	887	1	887	-	887	-	2580	租賃負債-非流動(附註十二)	325	-	1,298	1	4,193	2	
1600	不動產、廠房及設備(附註十一)	6,537	4	7,507	4	9,707	5	2640	淨確定福利負債(附註十七)	4,524	3	4,524	3	4,993	3	
1755	使用權資產(附註十二)	4,148	2	5,105	3	7,977	4	25XX	非流動負債總計	5,253	3	6,226	4	9,485	5	
1780	無形資產(附註十四)	41	-	73	-	275	-	2XXX	負債總計	23,481	14	33,579	19	31,197	16	
1980	其他金融資產-非流動(附註八)	10,652	6	10,652	6	10,689	6		權益(附註十八)							
15XX	非流動資產總計	22,265	13	24,224	13	29,535	15	3110	股本							
									普通股	259,503	157	259,503	144	259,503	133	
									累計虧損							
									待彌補虧損	( 117,693)	( 71)	( 113,033)	( 63)	( 95,571)	( 49)	
									3XXX	權益總計	141,810	86	146,470	81	163,932	84
1XXX	資 產 總 計	\$ 165,291	100	\$ 180,049	100	\$ 195,129	100		負債與權益總計	\$ 165,291	100	\$ 180,049	100	\$ 195,129	100	

後附之附註係本財務報告之一部分。

董事長：胡湘麒

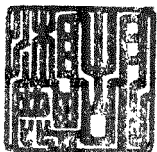

經理人：胡湘麒

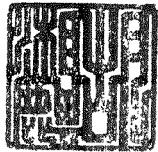

會計主管：石介璇



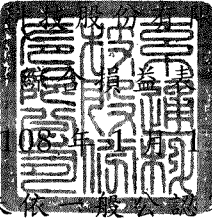

民國 109 年及 108 年 1 月 1 日至 3 月 31 日

(僅經核閱，未依一般公認審計準則查核)

單位：新台幣仟元，惟  
每股虧損為元

代 碼	109年1月1日至3月31日			108年1月1日至3月31日		
	金	額	%	金	額	%
	營業收入(附註十九及二五)					
4100	\$	21,244	92	\$	15,766	95
4600		1,827	8		905	5
4000		<u>23,071</u>	<u>100</u>		<u>16,671</u>	<u>100</u>
	營業成本(附註十、十四、 二十及二五)					
5110		20,361	88		15,285	92
5600		320	1		158	1
5000		<u>20,681</u>	<u>89</u>		<u>15,443</u>	<u>93</u>
5900		<u>2,390</u>	<u>11</u>		<u>1,228</u>	<u>7</u>
	營業費用(附註十四、二十 及二五)					
6100		2,152	9		2,243	13
6200		2,435	11		2,551	15
6300		4,802	21		5,865	35
6450						
		( <u>1,101</u> )	( <u>5</u> )		( <u>1,734</u> )	( <u>10</u> )
6000		<u>8,288</u>	<u>36</u>		<u>8,925</u>	<u>53</u>
6900		( <u>5,898</u> )	( <u>25</u> )		( <u>7,697</u> )	( <u>46</u> )
	營業外收入及支出(附註十 二、二十及二五)					
7010		222	1		327	2
7020		1,037	4		304	2
7050		( <u>21</u> )	-		( <u>37</u> )	( <u>1</u> )
7000		<u>1,238</u>	<u>5</u>		<u>594</u>	<u>3</u>

(接次頁)

(承前頁)

代 碼		109年1月1日至3月31日		108年1月1日至3月31日	
		金 額	%	金 額	%
7900	稅前淨損	(\$ 4,660)	( 20)	(\$ 7,103)	( 43)
7950	所得稅費用 (附註二一)	-	-	-	-
8200	本期淨損	( 4,660)	( 20)	( 7,103)	( 43)
8500	本期綜合損益總額	( \$ 4,660)	( 20)	( \$ 7,103)	( 43)
	每股虧損 (附註二二)				
	來自繼續營業單位				
9710	基 本	( \$ 0.18)		( \$ 0.27)	
9810	稀 釋	( \$ 0.18)		( \$ 0.27)	

後附之附註係本財務報告之一部分。

董事長：胡湘麒

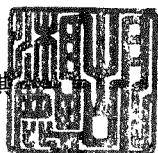

經理人：胡湘麒

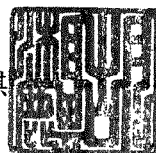

會計主管：石介璇



系通利 股份有限公司



民國 109 年及 108 年 1 月 1 日至 3 月 31 日

(僅經核閱，未依一般公認審計準則查核)

單位：新台幣仟元

代碼		股 股數 (仟股)	本 金 額	累 計 虧 損 待 彌 補 虧 損	權 益 總 計
A1	108 年 1 月 1 日 餘 額	25,950	\$259,503	(\$ 88,468)	\$171,035
D1	108 年 1 月 1 日 至 3 月 31 日 淨 損	-	-	( 7,103)	( 7,103)
Z1	108 年 3 月 31 日 餘 額	<u>25,950</u>	<u>\$259,503</u>	<u>(\$ 95,571)</u>	<u>\$163,932</u>
A1	109 年 1 月 1 日 餘 額	25,950	\$259,503	(\$113,033)	\$146,470
D1	109 年 1 月 1 日 至 3 月 31 日 淨 損	-	-	( 4,660)	( 4,660)
Z1	109 年 3 月 31 日 餘 額	<u>25,950</u>	<u>\$259,503</u>	<u>(\$117,693)</u>	<u>\$141,810</u>

後附之附註係本財務報告之一部分。

董事長：胡湘麒

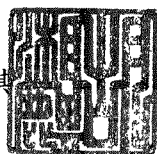

經理人：胡湘麒

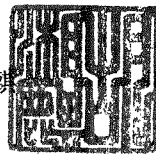

會計主管：石介璇



系通  公司

民國 109 年及 110 年 1 月 1 日至 3 月 31 日

(僅經核閱，未依一般公認審計準則查核)

單位：新台幣仟元

代 碼		109年1月1日 至3月31日	108年1月1日 至3月31日
	營業活動之現金流量		
A10000	本期稅前淨損	(\$ 4,660)	(\$ 7,103)
	收益費損項目：		
A20100	折舊費用	1,927	2,107
A20200	攤銷費用	32	107
A20300	預期信用迴轉利益	( 1,101)	( 1,734)
A20900	財務成本	21	37
A21200	利息收入	( 64)	( 65)
A23700	存貨跌價及呆滯損失	-	968
A24100	外幣兌換淨利益	( 1,037)	( 193)
A30000	營業資產及負債之淨變動數		
A31130	應收票據	-	( 1,082)
A31150	應收帳款	10,403	13,433
A31160	應收帳款－關係人	111	661
A31180	其他應收款	466	111
A31200	存 貨	858	( 7,596)
A31240	其他流動資產	( 598)	265
A32125	合約負債	( 1,890)	( 1,637)
A32150	應付帳款	( 5,996)	147
A32160	應付帳款－關係人	( 79)	( 141)
A32180	其他應付款	( 1,287)	( 2,528)
A32230	其他流動負債	( 23)	17
A33000	營運產生之現金	( 2,917)	( 4,226)
A33300	支付之利息	( 21)	( 37)
AAAA	營業活動之淨現金流出	( 2,938)	( 4,263)
	投資活動之現金流量		
B02700	購置不動產、廠房及設備	-	( 1,057)
B07500	收取之利息	64	65
BBBB	投資活動之淨現金流入(出)	64	( 992)

(接次頁)



(承前頁)

代 碼		109年1月1日 至3月31日	108年1月1日 至3月31日
	籌資活動之現金流量		
C04020	租賃負債本金償還	(\$ 957)	(\$ 940)
CCCC	籌資活動之淨現金流出	( 957)	( 940)
DDDD	匯率變動對現金及約當現金之影響	1,319	( 22)
EEEE	現金及約當現金淨減少	( 2,512)	( 6,217)
E00100	期初現金及約當現金餘額	88,761	110,380
E00200	期末現金及約當現金餘額	\$ 86,249	\$ 104,163

後附之附註係本財務報告之一部分。

董事長：胡湘麒

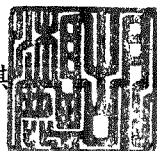

經理人：胡湘麒

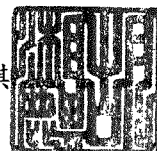

會計主管：石介璇



系通科技股份有限公司

財務報表附註

民國 109 年及 108 年 1 月 1 日至 3 月 31 日

(僅經核閱，未依一般公認審計準則查核)

(除另註明外，金額以新台幣仟元為單位)

一、公司沿革

系通科技股份有限公司(以下簡稱本公司)於 79 年 12 月 3 日成立於新竹科學工業園區，並於 80 年 6 月開始營業。所營業務主要係從事傳輸及線路迴路通訊、數據、用戶終端及交換通訊、衛星及航太相關通訊、視訊及有線電視通訊等之組件與系統之研究、開發、生產、銷售及系統安裝。

本公司股票(除 95 年 4 月及 99 年 7 月私募之股本分別為 75,000 仟元及 42,000 仟元與其後續配股外，參閱附註十八)，自 87 年 4 月 29 日起於財團法人中華民國證券櫃檯買賣中心上櫃買賣。

本財務報告係以本公司之功能性貨幣新台幣表達。

二、通過財務報告之日期及程序

本財務報告於 109 年 5 月 7 日經董事會通過。

三、新發布及修訂準則及解釋之適用

- (一) 首次適用金融監督管理委員會(以下稱「金管會」)認可並發布生效之國際財務報導準則(IFRS)、國際會計準則(IAS)、解釋(IFRIC)及解釋公告(SIC)(以下稱「IFRSs」)

適用修正後之證券發行人財務報告編製準則及金管會認可並發布生效之 IFRSs 將不致造成本公司會計政策之重大變動：

- (二) IASB 已發布但尚未經金管會認可並發布生效之 IFRSs

<u>新發布 / 修正 / 修訂準則及解釋</u>	<u>IASB 發布之生效日(註1)</u>
IFRS 10 及 IAS 28 之修正「投資者與其關聯企業或合資間之資產出售或投入」	未定
IFRS 17「保險合約」	2021 年 1 月 1 日
IAS 1 之修正「將負債分類為流動或非流動」	2022 年 1 月 1 日

註 1：除另註明外，上述新發布／修正／修訂準則或解釋係於各該日期以後開始之年度報導期間生效。

#### 1. IAS 1 之修正「將負債分類為流動或非流動」

該修正係釐清判斷負債是否分類為非流動時，應評估本公司於報導期間結束日是否具有遞延清償期限至報導期間後至少 12 個月之權利。若本公司於報導期間結束日具有該權利，無論本公司是否預期將行使該權利，負債係分類為非流動。該修正並釐清，若本公司須遵循特定條件始具有遞延清償負債之權利，本公司必須於報導期間結束日已遵循特定條件，即使貸款人係於較晚日期測試本公司是否遵循該等條件亦然。

該修正規定，為負債分類之目的，前述清償係指移轉現金、其他經濟資源或本公司之權益工具予交易對方致負債之消滅。惟若負債之條款，可能依交易對方之選擇，以移轉本公司之權益工具而導致其清償，且若該選擇權依 IAS 32「金融工具：表達」之規定係單獨認列於權益，則前述條款並不影響負債之分類。

除上述影響外，截至本財務報告通過發布日止，本公司仍持續評估其他準則、解釋之修正對財務狀況與財務績效之影響，相關影響待評估完成時予以揭露。

### 四、重大會計政策之彙總說明

#### (一) 遵循聲明

本財務報告係依照證券發行人財務報告編製準則及經金管會認可並發布生效之 IAS 34「期中財務報導」編製。本財務報告並未包含整份年度財務報告所規定之所有 IFRSs 揭露資訊。

#### (二) 編製基礎

除按公允價值衡量之金融工具及按確定福利義務現值減除計畫資產公允價值認列之淨確定福利負債外，本財務報告係依歷史成本基礎編製。

公允價值衡量依照相關輸入值之可觀察程度及重要性分為第 1 等級至第 3 等級：

1. 第 1 等級輸入值：係指於衡量日可取得之相同資產或負債於活絡市場之報價（未經調整）。
2. 第 2 等級輸入值：係指除第 1 等級之報價外，資產或負債直接（亦即價格）或間接（亦即由價格推導而得）之可觀察輸入值。
3. 第 3 等級輸入值：係指資產或負債之不可觀察之輸入值。

(三) 其他重大會計政策說明

請參閱 108 年度財務報告之重大會計政策彙總說明。

五、重大會計判斷、估計及假設不確定性之主要來源

請參閱 108 年度財務報告之重大會計判斷、估計及假設不確定性主要來源說明。

六、現金及約當現金

	<u>109年3月31日</u>	<u>108年12月31日</u>	<u>108年3月31日</u>
庫存現金及零用金	\$ 180	\$ 151	\$ 342
銀行支票及活期存款	71,069	73,610	88,821
約當現金（原始到期日在 3 個月以內之投資）			
銀行定期存款	<u>15,000</u>	<u>15,000</u>	<u>15,000</u>
合 計	<u>\$ 86,249</u>	<u>\$ 88,761</u>	<u>\$ 104,163</u>

銀行存款於資產負債表日之市場利率區間如下：

	<u>109年3月31日</u>	<u>108年12月31日</u>	<u>108年3月31日</u>
銀行存款	0.001%~0.66%	0.001%~0.66%	0.001%~0.66%

七、透過損益按公允價值衡量之金融工具

	<u>109年3月31日</u>	<u>108年12月31日</u>	<u>108年3月31日</u>
<u>金融資產－非流動</u>			
指定透過損益按公允價值衡量			
非衍生金融資產			
－國內未上市(櫃)股票	<u>\$ 887</u>	<u>\$ 887</u>	<u>\$ 887</u>

#### 八、其他金融資產

	109年3月31日	108年12月31日	108年3月31日
<u>流 動</u>			
原始到期日超過3個月之定期存款(一)	\$ 27,010	\$ 27,010	\$ 27,010
其他應收款	739	1,205	284
暫付款	26	26	3
	<u>\$ 27,775</u>	<u>\$ 28,241</u>	<u>\$ 27,297</u>
<u>非 流 動</u>			
原始到期日超過3個月之定期存款(二)	\$ 10,000	\$ 10,000	\$ 10,000
存出保證金	652	652	689
	<u>\$ 10,652</u>	<u>\$ 10,652</u>	<u>\$ 10,689</u>

(一) 截至109年3月31日暨108年12月31日及3月31日止，原始到期日超過3個月之定期存款利率區間皆為0.16%~1.07%。

(二) 截至109年3月31日暨108年12月31日及3月31日止，原始到期日超過1年以上之定期存款利率皆為0.19%。

#### 九、應收票據、應收帳款及催收款項

	109年3月31日	108年12月31日	108年3月31日
<u>應收票據</u>			
按攤銷後成本衡量			
總帳面金額	\$ -	\$ -	\$ 1,082
減：備抵損失	-	-	(21)
	<u>\$ -</u>	<u>\$ -</u>	<u>\$ 1,061</u>
<u>應收帳款</u>			
按攤銷後成本衡量			
總帳面金額—關係人	\$ 174	\$ 285	\$ 972
總帳面金額—非關係人	13,905	23,289	7,111
減：備抵損失	(131)	(65)	(7)
	<u>\$ 13,948</u>	<u>\$ 23,509</u>	<u>\$ 8,076</u>
<u>催收款項</u>			
催收款項	\$ 28,268	\$ 29,435	\$ 34,694
減：備抵損失	(28,268)	(29,435)	(34,694)
	<u>\$ -</u>	<u>\$ -</u>	<u>\$ -</u>

## 應收帳款

本公司對商品銷售之平均授信期間為月結 30~60 天。於決定應收帳款及催收款項可回收性時，本公司考量應收帳款自原始授信日至資產負債表日信用品質之任何改變。本公司持續監督信用暴險及交易對方之信用等級，並將總交易金額分散至信用評等合格之不同客戶，另透過每年複核及核准之交易對方信用額度以管理信用暴險。

本公司按存續期間預期信用損失認列應收帳款之備抵損失。存續期間預期信用損失係使用準備矩陣計算，其考量客戶過去違約紀錄與現時財務狀況、產業經濟情勢，並同時考量產業展望。因本公司之信用損失歷史經驗顯示，不同客戶群之損失型態並無顯著差異，因此準備矩陣未進一步區分客戶群，僅以應收帳款逾期天數訂定預期信用損失率。

本公司依準備矩陣衡量應收票據、應收帳款及催收款項之備抵損失如下：

### 109 年 3 月 31 日

	未逾期	逾期 1~90 天	逾期 91~180 天	逾期 181~365 天	逾期 超過 365 天	合計
總帳面金額	\$ 12,772	\$ -	\$ 1,307	\$ -	\$ 28,268	\$ 42,347
備抵損失 (存續期間 預期信用損失)	-	-	(131)	-	(28,268)	(28,399)
攤銷後成本	\$ 12,772	\$ -	\$ 1,176	\$ -	\$ -	\$ 13,948

### 108 年 12 月 31 日

	未逾期	逾期 1~90 天	逾期 91~180 天	逾期 181~365 天	逾期 超過 365 天	合計
總帳面金額	\$ 22,309	\$ 1,265	\$ -	\$ -	\$ 29,435	\$ 53,009
備抵損失 (存續期間 預期信用損失)	-	(65)	-	-	(29,435)	(29,500)
攤銷後成本	\$ 22,309	\$ 1,200	\$ -	\$ -	\$ -	\$ 23,509

### 108 年 3 月 31 日

	未逾期	逾期 1~90 天	逾期 91~180 天	逾期 181~365 天	逾期 超過 365 天	合計
總帳面金額	\$ 7,953	\$ 1,212	\$ -	\$ -	\$ 34,694	\$ 43,859
備抵損失 (存續期間 預期信用損失)	-	(28)	-	-	(34,694)	(34,722)
攤銷後成本	\$ 7,953	\$ 1,184	\$ -	\$ -	\$ -	\$ 9,137

應收票據、應收帳款及催收款項備抵損失之變動資訊如下：

	109年1月1日 至3月31日	108年1月1日 至3月31日
期初餘額	\$ 29,500	\$ 36,456
減：本期迴轉減損損失	( 1,101)	( 1,734)
期末餘額	<u>\$ 28,399</u>	<u>\$ 34,722</u>

本公司對該等應收帳款餘額並未持有任何擔保品。

#### 十、存 貨

	109年3月31日	108年12月31日	108年3月31日
原 物 料	\$ 8,418	\$ 10,791	\$ 16,314
在 製 品	1,783	1,269	-
製 成 品	<u>3,932</u>	<u>2,931</u>	<u>6,036</u>
	<u>\$ 14,133</u>	<u>\$ 14,991</u>	<u>\$ 22,350</u>

109年及108年1月1日至3月31日與存貨相關之銷貨成本分別為20,361仟元及15,285仟元。銷貨成本包括存貨跌價及呆滯損失0元及968仟元。

#### 十一、不動產、廠房及設備

	109年3月31日	108年12月31日	108年3月31日		
自 用	<u>\$ 6,537</u>	<u>\$ 7,507</u>	<u>\$ 9,707</u>		
自 用					
成 本	機器設備	生財器具	模具設備	租賃改良物	合 計
109年1月1日及3月31日餘額	<u>\$ 10,400</u>	<u>\$ 238</u>	<u>\$ 6,315</u>	<u>\$ 2,359</u>	<u>\$ 19,312</u>
累計折舊					
109年1月1日餘額	\$ 7,077	\$ 59	\$ 3,546	\$ 1,123	\$ 11,805
折舊費用	<u>263</u>	<u>3</u>	<u>507</u>	<u>197</u>	<u>970</u>
109年3月31日餘額	<u>\$ 7,340</u>	<u>\$ 62</u>	<u>\$ 4,053</u>	<u>\$ 1,320</u>	<u>\$ 12,775</u>
109年3月31日淨額	<u>\$ 3,060</u>	<u>\$ 176</u>	<u>\$ 2,262</u>	<u>\$ 1,039</u>	<u>\$ 6,537</u>
108年12月31日及109年1月1日淨額	<u>\$ 3,323</u>	<u>\$ 179</u>	<u>\$ 2,769</u>	<u>\$ 1,236</u>	<u>\$ 7,507</u>

(接次頁)

(承前頁)

	機器設備	生財器具	模具設備	租賃改良物	合計
<u>成本</u>					
108年1月1日餘額	\$ 10,454	\$ 238	\$ 8,912	\$ 2,359	\$ 21,963
增 添	<u>-</u>	<u>-</u>	<u>1,057</u>	<u>-</u>	<u>1,057</u>
108年3月31日餘額	<u>\$ 10,454</u>	<u>\$ 238</u>	<u>\$ 9,969</u>	<u>\$ 2,359</u>	<u>\$ 23,020</u>
<u>累計折舊</u>					
108年1月1日餘額	\$ 6,296	\$ 43	\$ 5,487	\$ 337	\$ 12,163
折舊費用	<u>268</u>	<u>4</u>	<u>681</u>	<u>197</u>	<u>1,150</u>
108年3月31日餘額	<u>\$ 6,564</u>	<u>\$ 47</u>	<u>\$ 6,168</u>	<u>\$ 534</u>	<u>\$ 13,313</u>
108年3月31日淨額	<u>\$ 3,890</u>	<u>\$ 191</u>	<u>\$ 3,801</u>	<u>\$ 1,825</u>	<u>\$ 9,707</u>

折舊費用係以直線基礎按下列耐用年數計提：

機器設備	2 至 10 年
生財器具	15 年
模具設備	3 至 5 年
租賃改良物	3 年

## 十二、租賃協議

### (一) 使用權資產

	109年3月31日	108年12月31日	108年3月31日
使用權資產帳面金額			
建築物	<u>\$ 4,148</u>	<u>\$ 5,105</u>	<u>\$ 7,977</u>
使用權資產之折舊費用			
建築物	<u>\$ 957</u>		<u>\$ 957</u>
使用權資產轉租收益(帳列其他收入)	<u>\$ 16</u>		<u>\$ -</u>

除以上所列認列折舊費用外，本公司之使用權資產於 109 年及 108 年 1 月 1 日至 3 月 31 日並未發生重大轉租及減損情形。

### (二) 租賃負債

	109年3月31日	108年12月31日	108年3月31日
租賃負債帳面金額			
流動	<u>\$ 3,867</u>	<u>\$ 3,851</u>	<u>\$ 3,801</u>
非流動	<u>\$ 325</u>	<u>\$ 1,298</u>	<u>\$ 4,193</u>



租賃負債之折現率如下：

	<u>109年3月31日</u>	<u>108年12月31日</u>	<u>108年3月31日</u>
建築物	1.72%	1.72%	1.72%

(三) 重要承租活動及條款

本公司承租建築物做為廠房及辦公室使用，租賃期間為3年。於租賃期間終止時，本公司對所租賃之建築物並無優惠承購權，並約定未經出租人同意，本公司不得將租賃標的之全部或一部轉租或轉讓。

(四) 轉租

使用權資產之轉租

本公司以營業租賃轉租廠房之使用權，租賃期間為1年。

營業租賃轉租之未來將收取之租賃給付總額如下：

	<u>109年3月31日</u>	<u>108年12月31日</u>	<u>108年3月31日</u>
第1年	<u>\$ 40</u>	<u>\$ 61</u>	<u>\$ -</u>

十三、其他資產

	<u>109年3月31日</u>	<u>108年12月31日</u>	<u>108年3月31日</u>
<u>流動</u>			
預付款項	<u>\$ 921</u>	<u>\$ 323</u>	<u>\$ 2,647</u>

十四、無形資產

	<u>電 腦 軟 體</u>	<u>其他無形資產</u>	<u>合 計</u>
<u>成 本</u>			
109年1月1日餘額	\$ 776	\$ 21	\$ 797
處 分	( <u>445</u> )	-	( <u>445</u> )
109年3月31日餘額	<u>\$ 331</u>	<u>\$ 21</u>	<u>\$ 352</u>
<u>累計攤銷</u>			
109年1月1日餘額	\$ 718	\$ 6	\$ 724
攤銷費用	31	1	32
處 分	( <u>445</u> )	-	( <u>445</u> )
109年3月31日餘額	<u>\$ 304</u>	<u>\$ 7</u>	<u>\$ 311</u>
109年3月31日淨額	<u>\$ 27</u>	<u>\$ 14</u>	<u>\$ 41</u>
108年12月31日及109年 1月1日淨額	<u>\$ 58</u>	<u>\$ 15</u>	<u>\$ 73</u>

(接次頁)

(承前頁)

	電 腦 軟 體	其 他 無 形 資 產	合 計
<u>成 本</u>			
108年1月1日及3月31日 餘額	\$ 1,862	\$ 21	\$ 1,883
<u>累計攤銷</u>			
108年1月1日餘額	\$ 1,497	\$ 4	\$ 1,501
攤銷費用	106	1	107
108年3月31日餘額	\$ 1,603	\$ 5	\$ 1,608
108年3月31日淨額	\$ 259	\$ 16	\$ 275

攤銷費用係以直線基礎按1至6年之耐用年數計提。

	109年1月1日 至3月31日	108年1月1日 至3月31日
依功能別彙總攤銷費用		
營業成本	\$ 2	\$ 2
推銷費用	-	19
管理費用	22	22
研發費用	8	64
	\$ 32	\$ 107

#### 十五、應付帳款

	109年3月31日	108年12月31日	108年3月31日
<u>應付帳款</u>			
因營業而發生	\$ 4,713	\$ 10,575	\$ 7,564
因營業而發生一關係人	99	178	55
	\$ 4,812	\$ 10,753	\$ 7,619

#### 十六、其他流動負債

	109年3月31日	108年12月31日	108年3月31日
<u>流 動</u>			
其他應付款			
應付薪資及獎金	\$ 5,575	\$ 6,599	\$ 3,985
應付勞務費	481	314	386
應付保險費	242	289	292
其 他	2,298	2,681	2,292
	\$ 8,596	\$ 9,883	\$ 6,955

(接次頁)

(承前頁)

	109年3月31日	108年12月31日	108年3月31日
其他負債			
重工負債準備	\$ 638	\$ 636	\$ 297
其他	<u>138</u>	<u>163</u>	<u>138</u>
	<u>\$ 776</u>	<u>\$ 799</u>	<u>\$ 435</u>

#### 十七、退職後福利計畫

109年及108年1月1日至3月31日認列之確定福利計畫相關退休金費用係以108年及107年12月31日精算決定之退休金成本率計算，金額分別為29仟元及32仟元。

#### 十八、權益

##### (一) 股本

##### 普通股

	109年3月31日	108年12月31日	108年3月31日
額定股數(仟股)	<u>70,000</u>	<u>70,000</u>	<u>70,000</u>
額定股本	<u>\$ 700,000</u>	<u>\$ 700,000</u>	<u>\$ 700,000</u>
已發行且已收足股款之 股數(仟股)	<u>25,950</u>	<u>25,950</u>	<u>25,950</u>
已發行股本	<u>\$ 259,503</u>	<u>\$ 259,503</u>	<u>\$ 259,503</u>

本公司於106年6月16日股東會通過變更額定股本700,000仟元，惟尚未完變更登記程序。已發行之普通股每股面額為10元，每股享有一表決權及收取股利之權利。

額定股本中供發行可轉換公司債及員工認股權憑證所保留之股本皆為3,893仟股。

本公司分別於95年4月及99年7月依據證券交易法第四十三條規定辦理私募普通股7,500仟股及4,200仟股，每股面額10元，增資基準日分別為95年4月20日及99年7月15日。95年4月私募之普通股每股按8元折價發行；99年7月私募之普通股每股按11.93元溢價發行。辦理私募有價證券及嗣後所配發之有價證券，應自該私募有價證券交付日起滿3年後，先取具櫃檯買賣中心核發符合上櫃標準之同意函，始得向證期局申報補辦公開發行。

本公司於 106 年 6 月 16 日股東常會決議通過辦理現金增資私募普通股，發行股份以不超過 35,000 仟股，並於股東會決議之日起一年內分二次辦理，經 107 年 5 月 11 日董事會議通過，發行期限即將屆滿，屆期不予辦理，並於本公司 107 年 6 月 25 日股東常會報告。

本公司於 107 年 6 月 25 日股東常會決議通過辦理現金增資私募普通股，發行股份以不超過 20,000 仟股，並於股東會決議之日起一年內分二次辦理，經 108 年 3 月 6 日董事會議通過，發行期限即將屆滿，屆期不予辦理，並於本公司 108 年 6 月 25 日股東常會報告。

本公司於 109 年 3 月 6 日董事會決議通過辦理現金增資私募普通股，發行股份以不超過 20,000 仟股，並於股東會決議之日起一年內分二次辦理。

上述私募普通股之權利義務除證券交易法規定有流動轉讓限制且須於交付日滿 3 年並補辦公開發行後始能申請上市（櫃）掛牌交易外，餘與其他發行之普通股相同。

## (二) 保留盈餘及股利政策

依本公司章程之盈餘分派政策規定，本公司年度決算如有盈餘，應先彌補累積虧損（包括調整未分配盈餘金額），依法提撥 10% 為法定盈餘公積，但法定盈餘公積累積已達本公司實收資本額時，不在此限，次依法令或主管機關規定提撥或迴轉特別盈餘公積；嗣後餘額，連同期初未分配盈餘（包括調整未分配盈餘金額），除保留部分於以後年度再行決議分派外，由董事會擬具盈餘分配議案，提請股東會決議分派股東股息紅利。本公司章程規定之員工及董事酬勞分派政策，參閱附註二十(六)員工酬勞及董事酬勞。

股東股利之分派得以現金或股票方式發放，股東現金股利分派之比例不低於股東股利總額之 10%。

法定盈餘公積應提撥至其餘額達公司實收股本總額時為止。法定盈餘公積得用以彌補虧損。公司無虧損時，法定盈餘公積超過實收股本總額 25% 之部分除得撥充股本外，尚得以現金分配。

本公司於 108 年 6 月 25 日舉行股東常會，決議通過 107 年度盈虧撥補案如下：

	<u>107 年度</u>
年初待彌補虧損	(\$224,410)
確定福利計畫再衡量數認列於保留盈餘	<u>1,136</u>
調整後待彌補虧損	( 223,274)
年度淨利	<u>134,806</u>
待彌補虧損餘額	( <u>\$ 88,468</u> )

本公司於 109 年 3 月 6 日舉行董事會擬議通過 108 年度虧損撥補案如下：

	<u>108 年度</u>
年初待彌補虧損	(\$ 88,468)
確定福利計畫再衡量數認列於保留盈餘	<u>423</u>
調整後待彌補虧損	( 88,045)
年度淨損	( <u>24,988</u> )
本年度待彌補虧損	( <u>\$113,033</u> )

有關 108 年度之盈虧撥補案尚待預計於 109 年 6 月 24 日召開之股東常會決議。

#### 十九、收 入

	<u>109年1月1日 至3月31日</u>	<u>108年1月1日 至3月31日</u>
客戶合約收入		
銷貨收入	\$ 21,244	\$ 15,766
勞務收入	<u>1,827</u>	<u>905</u>
	<u>\$ 23,071</u>	<u>\$ 16,671</u>

#### (一) 客戶合約之說明

##### 商品銷貨收入

商品銷貨收入來自電子產品之銷售，由於電子產品於運抵客戶指定地點時，客戶對商品已有訂定價格與使用之權利且負有再銷售之主要責任，並承擔商品陳舊過時風險。本公司係於該時點認列收入及應收帳款。

(二) 合約餘額

	109年3月31日	108年12月31日	108年3月31日	108年1月1日
應收票據	\$ -	\$ -	\$ 1,061	\$ -
應收帳款	13,948	23,509	8,076	20,200
	<u>\$ 13,948</u>	<u>\$ 23,509</u>	<u>\$ 9,137</u>	<u>\$ 20,200</u>
合約負債—流動				
商品銷貨	<u>\$ 177</u>	<u>\$ 2,067</u>	<u>\$ 2,902</u>	<u>\$ 4,539</u>

合約負債之變動主要係來自滿足履約義務之時點與客戶付款時程之差異。

(三) 客戶合約收入之細分

	應 報 導 部 門 直 接 銷 售 — 電 子 產 品	
	109年1月1日 至3月31日	108年1月1日 至3月31日
<u>主要地區市場</u>		
亞 洲	\$ 17,347	\$ 9,016
台 灣	4,267	5,271
美 洲	769	1,952
其 他	688	432
	<u>\$ 23,071</u>	<u>\$ 16,671</u>
<u>主要商品</u>		
電子產品銷售收入	\$ 21,244	\$ 15,766
其 他	1,827	905
	<u>\$ 23,071</u>	<u>\$ 16,671</u>
<u>收入認列時點</u>		
於某一時點滿足履約義務	<u>\$ 23,071</u>	<u>\$ 16,671</u>

二十、繼續營業單位淨利

(一) 其他收入

	109年1月1日 至3月31日	108年1月1日 至3月31日
租金收入	\$ 16	\$ -
利息收入		
銀行存款	64	65
其 他	142	262
	<u>\$ 222</u>	<u>\$ 327</u>

(二) 其他利益及損失

	109年1月1日 至3月31日	108年1月1日 至3月31日
外幣兌換淨益	<u>\$ 1,037</u>	<u>\$ 304</u>

(三) 財務成本

	109年1月1日 至3月31日	108年1月1日 至3月31日
租賃負債之利息	<u>\$ 21</u>	<u>\$ 37</u>

(四) 折舊及攤銷

	109年1月1日 至3月31日	108年1月1日 至3月31日
折舊費用依功能別彙總		
營業成本	\$ 1,234	\$ 1,478
營業費用	<u>693</u>	<u>629</u>
	<u>\$ 1,927</u>	<u>\$ 2,107</u>
攤銷費用依功能別彙總		
營業成本	\$ 2	\$ 2
營業費用	<u>30</u>	<u>105</u>
	<u>\$ 32</u>	<u>\$ 107</u>

(五) 員工福利費用

	109年1月1日 至3月31日	108年1月1日 至3月31日
短期員工福利	<u>\$ 9,440</u>	<u>\$ 8,552</u>
退職後福利		
確定提撥計畫	427	437
確定福利計畫 (附註十七)	<u>29</u>	<u>32</u>
	<u>456</u>	<u>469</u>
其他員工福利	<u>312</u>	<u>314</u>
員工福利費用合計	<u>\$ 10,208</u>	<u>\$ 9,335</u>
依功能別彙總		
營業成本	\$ 4,074	\$ 3,409
營業費用	<u>6,134</u>	<u>5,926</u>
	<u>\$ 10,208</u>	<u>\$ 9,335</u>

(六) 員工酬勞及董事酬勞

本公司係以當年度扣除分派員工及董事酬勞前之稅前淨利分別以 10% 至 20% 及不高於 5% 提撥員工酬勞及董事酬勞，員工酬勞及董事酬勞提撥比率由董事會決議，但公司尚有累積虧損（包括調整未分配盈餘金額）時，應預先保留彌補數額，再依前項比率提撥員工酬勞及董事酬勞。109 年及 108 年 1 月 1 日至 3 月 31 日為稅後虧損，故皆無提列員工及董事酬勞。

有關本公司董事會決議之員工酬勞及董事酬勞資訊，請至台灣證券交易所「公開資訊觀測站」查詢。

(七) 外幣兌換損益

	109年1月1日 至3月31日	108年1月1日 至3月31日
外幣兌換利益總額	\$ 1,393	\$ 344
外幣兌換損失總額	( 356)	( 40)
淨 益	<u>\$ 1,037</u>	<u>\$ 304</u>

二一、繼續營業單位所得稅

(一) 認列於損益之所得稅

所得稅費用之主要組成項目如下：

	109年1月1日 至3月31日	108年1月1日 至3月31日
當期所得稅		
本期產生者	\$ -	\$ -
認列於損益之所得稅費用	<u>\$ -</u>	<u>\$ -</u>

我國於 108 年 7 月經總統公布修正產業創新條例，明訂以 107 年度起之未分配盈餘再投資於特定資產或技術達一定金額者，該投資金額得列為計算未分配盈餘之減除項目。

(二) 所得稅核定情形

本公司截至 107 年度止之所得稅申報案件，業經稅捐稽徵機關核定。



## 二二、每股虧損

	單位：每股元	
	109年1月1日 至3月31日	108年1月1日 至3月31日
基本及稀釋每股虧損 來自繼續營業單位	(\$ 0.18)	(\$ 0.27)

用以計算每股虧損之淨損及普通股加權平均股數如下：

### 本期淨損

	109年1月1日 至3月31日	108年1月1日 至3月31日
用以計算基本及稀釋每股虧損 之淨損	(\$ 4,660)	(\$ 7,103)

### 股 數

	單位：仟股	
	109年1月1日 至3月31日	108年1月1日 至3月31日
用以計算基本及稀釋每股虧損 之普通股加權平均股數	25,950	25,950

## 二三、資本風險管理

本公司進行資本管理以確保能夠於繼續經營之前提下，藉由將債務及權益餘額最適化，以使股東報酬極大化。本公司之整體策略並無重大變化。

本公司資本結構係由淨債務（即借款減除現金及約當現金）及權益（即股本、資本公積、保留盈餘）組成。

本公司不須遵守其他外部資本規定。

本公司主要管理階層定期審核資本結構，其檢視內容包括考量各類資本之成本及相關風險。本公司依據主要管理階層之建議，將藉由支付股利、發行新股等方式平衡其整體資本結構。

## 二四、金融工具

### (一) 公允價值資訊－非按公允價值衡量之金融工具

本公司管理階層認為非按公允價值衡量之金融資產及金融負債之帳面金額趨近其公允價值或其公允價值無法可靠衡量。

(二) 公允價值資訊－以重複性基礎按公允價值衡量之金融工具

1. 公允價值層級

109年3月31日

	第 1 等級	第 2 等級	第 3 等級	合 計
透過損益按公允價值衡 量之金融資產				
國內未上市(櫃)股票	\$ _____ -	\$ _____ -	\$ 887	\$ 887

108年12月31日

	第 1 等級	第 2 等級	第 3 等級	合 計
透過損益按公允價值衡 量之金融資產				
國內未上市(櫃)股票	\$ _____ -	\$ _____ -	\$ 887	\$ 887

108年3月31日

	第 1 等級	第 2 等級	第 3 等級	合 計
透過損益按公允價值衡 量之金融資產				
國內未上市(櫃)股票	\$ _____ -	\$ _____ -	\$ 887	\$ 887

109年及108年1月1日至3月31日無第1等級與第2等級公允價值衡量間移轉之情形。

2. 第3等級公允價值衡量之評價技術及輸入值

國內未上市(櫃)權益投資係採淨資產價值法，公司依資產負債表日之淨資產衡量投資標的之公允價值。

(三) 金融工具之種類

	<u>109年3月31日</u>	<u>108年12月31日</u>	<u>108年3月31日</u>
金融資產			
透過損益按公允價值衡 量			
指定為透過損益按 公允價值衡量	\$ 887	\$ 887	\$ 887
按攤銷後成本衡量之金 融資產(註1)	137,859	149,932	150,999
金融負債			
按攤銷後成本衡量(註2)	13,408	20,636	14,574

註 1：餘額係包含現金及約當現金、其他金融資產（含流動及非流動）、應收票據及應收帳款（含關係人）等按攤銷後成本衡量之金融資產。

註 2：餘額係包含應付帳款（含關係人）及其他應付款等按攤銷後成本衡量之金融負債。

#### （四）財務風險管理目的與政策

本公司主要金融工具包括應收帳款、其他金融資產及應付帳款。本公司之財務管理部門係為各業務單位提供服務，統籌協調進入國內與國際金融市場操作，藉由依照風險程度與廣度分析暴險之內部風險報告監督及管理本公司營運有關之財務風險。該等風險包括市場風險（包含匯率風險及利率風險）、信用風險及流動性風險。

##### 1. 市場風險

本公司之營運活動使公司承擔之主要財務風險為外幣匯率變動風險（參閱下述(1)）以及利率變動風險（參閱下述(2)）。

##### (1) 匯率風險

本公司從事外幣計價之銷貨與進貨交易，因而使本公司產生匯率變動暴險。本公司之銷售額中約有82%非以功能性貨幣計價，而成本金額中約有56%非以功能性貨幣計價。

本公司於資產負債表日非功能性貨幣計價之貨幣性資產與貨幣性負債帳面金額，參閱附註二六。

##### 敏感度分析

本公司主要受到美金匯率波動之影響。

下表詳細說明當新台幣（功能性貨幣）對各攸關外幣之匯率增加及減少 5%時，本公司之敏感度分析。5%係為公司內部向主要管理階層報告匯率風險時所使用之敏感度比率，亦代表管理階層對外幣匯率之合理可能變動範圍之評估。敏感度分析僅包括流通在外之外幣貨幣性項目，並將其期末之換算以匯率變動 5%予以調整。下表之正數係表示當新台幣相對於各相關貨幣貶值 5%時，將使稅前淨利或

權益增加之金額；當新台幣相對於各相關外幣升值 5% 時，其對稅前淨利或權益之影響將為同金額之負數。

	美 金 之 影 響	
	109年1月1日 至3月31日	108年1月1日 至3月31日
稅前損益	<u>\$ 1,084</u>	<u>\$ 2,695</u>

主要源自於本公司於資產負債表日之美金現金、其他金融資產及尚流通在外且未進行現金流量避險之美金計價應收、應付款項。

管理階層認為敏感度分析無法代表匯率固有風險，因資產負債表日之外幣暴險無法反映年中暴險情形。

## (2) 利率風險

因本公司內之個體同時以固定及浮動利率借入資金，因而產生利率暴險。

本公司於資產負債表日受利率暴險之金融資產及金融負債帳面金額如下：

	109年3月31日	108年12月31日	108年3月31日
具公允價值利率風險			
—金融資產	\$ 52,010	\$ 52,010	\$ 52,010
—金融負債	4,192	5,149	7,994
具現金流量利率風險			
—金融資產	71,060	73,601	88,819

## 敏感度分析

下列敏感度分析係依非衍生工具於資產負債表日之利率暴險而決定。對於浮動利率負債，其分析方式係假設資產負債表日流通在外之負債金額於報導期間皆流通在外。

## 2. 信用風險

信用風險係指交易對方拖欠合約義務而造成集團財務損失之風險。截至資產負債表日，本公司可能因交易對方未履行義務之最大信用風險暴險主要來自於資產負債表所認列之金融資產帳面金額。

為減輕信用風險，本公司管理階層指派專責團隊負責授信額度之決定、授信核准及其他監控程序以確保逾期應收款項之回收已採取適當行動。此外，本公司於資產負債日會逐一複核應收款項之可回收金額以確保無法回收之應收款項已提列適當減損損失。

### 3. 流動性風險

本公司係透過管理及維持足夠部位之現金及約當現金以支應公司營運並減輕現金流量波動之影響。本公司管理階層監督銀行融資額度使用狀況並確保借款合同條款之遵循。另本公司投資以成本衡量之權益工具金融資產均無活絡市場，故預期具有重大流動性風險。

#### 非衍生金融負債之流動性及利率風險表

非衍生金融負債剩餘合約到期分析係依本公司最早可能被要求還款之日期，按金融負債未折現現金流量（包含本金及估計利息）編製。因此，本公司可被要求立即還款之銀行借款，係列於下表中最早之期間內，不考慮銀行立即執行該權利之機率；其他非衍生金融負債到期分析係依照約定之還款日編製。

以浮動利率支付之利息現金流量，其未折現之利息金額係依據資產負債表日殖利率曲線推導而得。

#### 109年3月31日

	要求即付或				
	短於 1 個月	1 至 3 個月	3 個月至 1 年	1 至 5 年	5 年以上
非衍生金融負債					
無附息負債	\$ 2,955	\$ 1,857	\$ -	\$ -	\$ -
租賃負債	<u>326</u>	<u>652</u>	<u>2,932</u>	<u>326</u>	<u>-</u>
	<u>\$ 3,281</u>	<u>\$ 2,509</u>	<u>\$ 2,932</u>	<u>\$ 326</u>	<u>\$ -</u>

#### 租賃負債到期分析之進一步資訊如下：

	短於 1 年	1 ~ 5 年	5 ~ 10 年	10 ~ 15 年	15 ~ 20 年	20 年以上
租賃負債	<u>\$ 3,910</u>	<u>\$ 326</u>	<u>\$ -</u>	<u>\$ -</u>	<u>\$ -</u>	<u>\$ -</u>

108年12月31日

	要求即付或				
	短於1個月	1至3個月	3個月至1年	1至5年	5年以上
非衍生金融負債					
無附息負債	\$ -	\$ 10,753	\$ -	\$ -	\$ -
租賃負債	326	652	2,932	1,303	-
	<u>\$ 326</u>	<u>\$ 11,405</u>	<u>\$ 2,932</u>	<u>\$ 1,303</u>	<u>\$ -</u>

租賃負債到期分析之進一步資訊如下：

	短於1年	1~5年	5~10年	10~15年	15~20年	20年以上
租賃負債	<u>\$ 3,910</u>	<u>\$ 1,303</u>	<u>\$ -</u>	<u>\$ -</u>	<u>\$ -</u>	<u>\$ -</u>

108年3月31日

	要求即付或				
	短於1個月	1至3個月	3個月至1年	1至5年	5年以上
非衍生金融負債					
無附息負債	\$ 5,018	\$ 2,601	\$ -	\$ -	\$ -
租賃負債	326	651	2,932	4,235	-
	<u>\$ 5,344</u>	<u>\$ 3,252</u>	<u>\$ 2,932</u>	<u>\$ 4,235</u>	<u>\$ -</u>

租賃負債到期分析之進一步資訊如下：

	短於1年	1~5年	5~10年	10~15年	15~20年	20年以上
租賃負債	<u>\$ 3,909</u>	<u>\$ 4,235</u>	<u>\$ -</u>	<u>\$ -</u>	<u>\$ -</u>	<u>\$ -</u>

二五、關係人交易

除已於其他附註揭露外，本公司與其他關係人間之交易如下。

(一) 關係人名稱及其關係

關係人名稱	與本公司之關係
能遠國際股份有限公司	實質關係人
正能量運動股份有限公司	實質關係人
能率網通股份有限公司	實質關係人
捷誠科技股份有限公司	實質關係人
蘇州晰穎力光學有限公司	實質關係人(註)
宏羚股份有限公司	實質關係人(註)

註：係本公司之實質關係人—能率網通股份有限公司之子公司。

(二) 營業收入

帳列項目	關係人類別	109年1月1日至3月31日	108年1月1日至3月31日
銷貨收入	實質關係人	<u>\$ 230</u>	<u>\$ 2,057</u>
勞務收入	實質關係人	<u>\$ 56</u>	<u>\$ 274</u>

對關係人之銷貨係以雙方議定條件決定，且收款條件與一般交易條件相當。

(三) 進 貨

關 係 人 類 別	109年1月1日 至3月31日	108年1月1日 至3月31日
實質關係人	\$ <u>108</u>	\$ <u>114</u>

進貨係依市價扣除折扣，以反映購買之數量及與該關係人之關係。

(四) 應收關係人款項（不含對關係人放款）

帳 列 項 目	關 係 人 類 別	109年3月31日	108年12月31日	108年3月31日
應收帳款	實質關係人	\$ <u>174</u>	\$ <u>285</u>	\$ <u>972</u>

流通在外之應收關係人款項未收取保證。109年及108年1月1日至3月31日應收關係人款項並未提列備抵損失。

(五) 應付關係人款項（不含對關係人借款）

帳 列 項 目	關 係 人 類 別	109年3月31日	108年12月31日	108年3月31日
應付帳款	實質關係人	\$ <u>99</u>	\$ <u>178</u>	\$ <u>55</u>
其他應付款	實質關係人	\$ <u>14</u>	\$ <u>13</u>	\$ <u>13</u>

流通在外之應付關係人款項餘額係未提供擔保。

(六) 其 他

帳 列 項 目	關 係 人 類 別	109年3月31日	108年12月31日	108年3月31日
其他流動資產—其他	實質關係人	\$ <u>219</u>	\$ <u>-</u>	\$ <u>-</u>

帳 列 項 目	關 係 人 類 別	109年1月1日 至3月31日	108年1月1日 至3月31日
營業費用	實質關係人	\$ <u>39</u>	\$ <u>-</u>
其他收入	實質關係人	\$ <u>143</u>	\$ <u>143</u>

本公司與關係間之管理支援收入，其有關價款之決定係依據相互協議之規定，無其他相當交易可供比較。

(七) 主要管理階層薪酬

	109年1月1日 至3月31日	108年1月1日 至3月31日
短期員工福利	\$ 1,051	\$ 1,051
退職後福利	48	48
	<u>\$ 1,099</u>	<u>\$ 1,099</u>

董事及其他主要管理階層之薪酬係由薪酬委員會依照個人績效及市場趨勢決定。

二六、具重大影響之外幣資產及負債資訊

以下資訊係按本公司功能性貨幣以外之外幣彙總表達，所揭露之匯率係指該等外幣換算至功能性貨幣之匯率。具重大影響之外幣資產及負債如下：

109年3月31日

	外	幣	匯	率	帳	面	金	額
<u>外幣資產</u>								
<u>貨幣性項目</u>								
美元	\$	788		30.225		\$	<u>23,817</u>	
<u>外幣負債</u>								
<u>貨幣性項目</u>								
美元		71		30.225		\$	<u>2,146</u>	

108年12月31日

	外	幣	匯	率	帳	面	金	額
<u>外幣資產</u>								
<u>貨幣性項目</u>								
美元	\$	2,671		29.98		\$	<u>80,077</u>	
<u>外幣負債</u>								
<u>貨幣性項目</u>								
美元		171		29.98		\$	<u>5,127</u>	



108年3月31日

		外幣匯率		帳面金額
外幣資產				
貨幣性項目				
美元		\$ 1,901	30.82	\$ 58,589
外幣負債				
貨幣性項目				
美元		152	30.82	\$ 4,685

具重大影響之外幣兌換損益（未實現）如下：

外幣	109年1月1日至3月31日		108年1月1日至3月31日	
	匯率	淨兌換(損)益	匯率	淨兌換(損)益
美元	30.225(美元:新台幣)	\$ 1,319	30.82(美元:新台幣)	(\$ 238)

## 二七、附註揭露事項

### (一) 重大交易事項

#### 1. 期末持有有價證券情形

持有之公司	有價證券種類及名稱	與有價證券發行人之關係	帳列科目	期末			
				股數(仟股)	帳面金額	持股比例%	公允價值
本公司	台灣可億隆股份有限公司股票	無	透過損益按公允價值衡量之金融資產—非流動	554	\$ 421	7.12	\$ 421
	寶通數位通訊股份有限公司	無	透過損益按公允價值衡量之金融資產—非流動	285	466	19.00	466

### (二) 主要股東資訊

主要股東名稱	股份	
	持有股數	持股比例
財政部國有財產署北區分署	4,500,000	17.34%
能率網通股份有限公司	3,147,000	12.12%
錢葉潛龍	1,328,495	5.11%

註1：本表主要股東資訊係由集保公司以當季季底最後一個營業日，計算股東持有公司已完成無實體登錄交付（含庫藏股）之普通股及特別股合計達5%以上資料。本公司財務報告所記

載股本與實際已完成無實體登錄交付股數，可能因編製計算基礎不同或有差異。

註 2：上開資料如屬股東將持股交付信託，係以受託人開立信託專戶之委託人個別分戶揭示。至於股東依據證券交易法令辦理持股超過 10%之內部人股權申報，其持股包括本人持股加計其交付信託且對信託財產具有運用決定權股份等，有關內部人股權申報資料請參閱公開資訊觀測站。

#### 二八、部門資訊

本公司係屬單一營運部門。營運部門損益、資產及負債之衡量基礎與財務報告編製基礎相同，請參閱本公司前述之財務報表。